中華郵政特准掛號立券

每逢星期六發行

全年五十期
連郵費一圓五角
國外四圓
零售每份三分五

中華民國二十一年
三月五日出版

生活

民國十四年創始

編行者
生活週刊社
上海華龍路環龍路口
電話 八四八一九

國民政府實業部商標局註冊
內政部登記

第七卷 第九期

小言論

(一) 外報對我之新論調

韜奮

東京時事新報上海特派員野坂三郎近在該報發表一文，詳敘日軍此次在滬失敗的理由，其中最可注意的有這幾句話：『自事變後，迄今已屆數旬……而戰況仍遲滯不能進展，在此情勢之下，大失吾人從前一戰即逃主義之期望……中國軍的精強勇猛，已見諸事實……吾國人惟記憶明治二十七八年甲午戰役之狀況與最近東北軍之無能，推而施諸上海，亦欲一舉而掃蕩之……須知中國軍中的十九路軍與昔時在黃龍旗下垂辮之清軍，絕然不同，且尤與其他懦弱卑怯擾亂地方之中國軍有別。』以上為關於我國衛國軍士之觀察。又說：『加以中國近來青年男女思想之覺悟，對於軍隊物質的精神的後援，莫不踴躍輸將……甚至閨閣少婦學校女生，亦赴兵站部工作，或在戰場慰問。此種現象，固不能與明治二十七八年之戰役與最近滿洲事變之張學良軍不戰而潰者，同日而語。』以上為關於我國衛國民衆之觀察。

倫敦每日電聞報於二月廿四日社論中評論上海戰事，謂『戰爭三日後之榮譽屬諸中國軍隊，其威力業已成立，較諸一般世人所預料者更為偉大，定可恢復中國乃能自衛的國家之威信。』此為該報因我衛國軍士之英勇奮發而推衡我國為有『自衛』的能力。

由『一戰即逃』『懦弱卑怯』而為『精強勇猛』，由視國事若無與己事而為『踴躍輸將』『兵站工作』『戰場慰問』，這種對於我國軍民努力衛國的一致精神的觀察，固在在有事實的佐證。我們觀於上海戰變發生之後，忠勇軍士和熱烈民衆在事實上的種種表現，實足使人奮發興起，認為『能自衛的國家』所賴的基礎即在乎此。

軍民抗敵禦侮的意志與精神的一致已為彰明較著的事實，我們所當嚴厲監督者有兩件很重要的事情：(一)政府應確有誠意始終與衛國的軍民站在一條戰線上，不應再有苟且妥協的不肖念頭；(二)不許政客挑撥造謠，以遂其淹沒事實，從中償其攘權奪利的私慾。我們為救國保族計，在目前只有一個共同奔赴的單純目標，即須嚴守一致對付暴日的陣線，政府倘圖苟且妥協，即為破壞此一致的陣線；政客從中挑撥造謠，亦為破壞此一致的陣線。無論那一方面，凡足以破壞一致抗日的陣線的，都是全國全民族的罪人，衛國的軍人和衛國的民衆應聯合起來，對此兩方面加以嚴密注意和必要的制裁，然後始能始終保全『能自衛的國家之威信』和忠勇軍士血戰抗敵所獲的榮譽。

(二) 準備長期的奮鬬

十九路軍蔡廷楷軍長對西報新聞記者談話中，曾經說過幾句很扼要的話：『我們是為中華民族及中華民國生存而戰。在軍事方面，日本在久戰之後，也許能勝，因為她的近代戰爭

本期要目

小言論 外報對我之新論調 …… 韜奮
向前幹去 …… 杜重遠
柏林病院四旬記(三) …… 王光祈
時利 …… 莊澤宣
歷史上的警鐘如何？ …… 陳言
創辦生活日報之建議 …… 韜奮
上海血戰抗日記 …… 記者
上海戰區詳圖
上海血戰抗日畫報 …… 吟秋

器械彈藥，但是要和中國人民作長期的奮鬥，她必失敗。此次之戰不是一朝一夕所能完畢的。中國要抵抗到底。講到我們十九路軍的將士，我們要打到最後一人和最後一彈。』

聽說蔡氏沉默寡言，堅毅勇決，有大將風度，在他不大說話的嘴裏，上面這段話却說得要言不煩，句句有力。亞洲的中日問題，有如歐洲德法問題，恐怕非數十年乃至百年內所能完全解決，纏總不清的日子多得很，所以此次戰事在表面上的結束也許一年半載可以暫告一段落，而實際問題的徹底解決，仍有待於長期的奮鬥。蔡軍長和他的忠勇將士此次血戰抗敵，義聲震動遐邇，不過為我們全國『為中華民族及中華民國生存而戰』開一先聲，我們全國民衆還要趕上去作繼續不斷的努力。十九路軍的將士『要打到最後一人和最後一彈』，我們全國民衆也要準備奮鬥到一息尚存，此志不懈。我們遇軍事上打勝仗，固然要奮發的繼續向前，就是打了敗仗，我們也要奮發的繼續向前，因為我們要『為中華民族及中華民國生存而戰』，必須準備作長期的奮鬥，只有向前的一條路走，無所用其彷徨，亦無所用其回顧。

而且準備長期的奮鬥，不但對外須有這樣的態度和精神，對內也要有這樣的態度和精神。如希望十九路軍打了勝仗，國內一切問題都能隨此解決，那是癡心妄想；政治問題，經濟問題，社會問題，都還要我們繼續奮鬥去力謀解決，都要用『打到最後一人和最後一彈』的精神去力謀解決。

向前幹去（九江通訊）

杜重遠

韜奮吾兄：長沙情形，前函業經詳述，弟於一月二十四日來九江，住四日又去南昌。謹將九江南昌兩地狀況，報告如次：

九江據長江下游，商業尚稱繁盛，救青機關殊寥寥。抗日救國會照例已早有組織，主其事者為黨部人員，分門別類，冗員用了很多，結果是招牌虛懸，毫無功效。各商店青年店員目擊時艱，奮臂而起，糾合二百餘人，組織一個良心救國會，於是許多頑固的老板們大動干涉，說他們吃了公家的飯，幹些私人的事，形同造反！他們辯駁說：我們為救國而辦會，有甚麼私事之可言？老板們更大發雷霆，說以堂堂的蔣介石張學良都不能怎樣，你們這般無識無知的東西，就能救了國家嗎？但是任憑老板們如何動怒，如何唾罵，他們還是不顧一切的辛辛苦苦向前幹去。他們每人每月只能拿出兩毛錢的會金，維持這個會務，借了一處新安會館，內中陳列各地各種抗日書報圖畫，供人閱覽。他們又由每家商店中將仇貨的樣子剪下，集在一處，供人參觀。每日幾人輪流值班，專為招待及解釋仇貨之用。有時他們要檢拔幹員，攜帶仇貨樣品，到四鄉去講演。弟初到九江時，即遇到幾位店員，痛述他們環境的困苦，并云在此舊曆年關，還有幾家老板要下逐客令的。但是他們已經有了準備，就是失掉位置，或露天擺攤，或提籃叫賣，也是要拿着仇貨的樣子，時時不忘仇貨的宣傳。這種精神，實在令人欽佩。弟借該會作了兩次大規模的講演，為他們增加了許多的聲勢。

南昌民氣較九江為盛，然遠不及長沙。弟到南昌寓青年會，蒙常蔣兩幹事特別關照，在該會連續講演三日，聽衆日益加多，講畢承心遠葆靈兩校之請，又在該兩校各講了一次。有志青年起而組織抗日運動者亦復不少。弟到南昌注意事項有二：(一)瓷業。(二)共黨。蓋二者皆係江西之名產，前者日趨消滅，後者日漸發達。茲將詳情臚陳於後。

江西製瓷始於漢世，名於六朝，發達於唐宋，北宋真宗以後，景德鎮之瓷器蜚聲寰海，馳譽全球，非特關係國計民生，且於吾國之文化史上實有絕大的貢獻。乃土人拘守成法，泥古不變，晚近海禁大開，外瓷源源輸入，技精術美，竟駕國瓷而上之，贛瓷至此，遂一落千丈矣。據同學張君云：景德鎮工人知識低淺，性極頑固，一器之成，須經六七次手續，此六七次手續，即有六七種工人。而各種工人各有工會，會中壁壘森嚴，外人不得窺其堂奧。有人若在景德鎮提倡改良製法，這般工人必羣起反抗，輕則飽以老拳，重則有生命危險。贛瓷不易發達者一。

景德鎮瓷窰向來燒柴，其柴皆取自附近山中。國人對於森林，徒知採伐，不知培養，是以取柴日遠一日，近來即須由三百里以外運來

，柴價既貴，運費日高，贛瓷不易發達者二。景德鎭之瓷器，原料皆取自外方，價值漲落無定。釉藥產地，又爲地方上幾家土豪所把持，價格居奇，昂無倫比。原料既貴，製品成本自難低廉，贛瓷之不易發達者三。有上三因，景德鎭之瓷器只有江河日下，日趨於衰落之途，無怪南昌九江各地均有洋瓷之勢力，改革之策，亦非絕無，茲限於篇幅，未暇贅及。

此間共黨情形，亦與世間所傳說者迥異。據瑞金縣同學劉君云：（瑞金已成共黨的大本營）燒殺極慘，姦淫則無，每至一縣，有資產者殺，有知識者殺，大縣殺至二十萬人，小縣亦殺有七八萬人。房文地契全行毀滅，華屋美室一概焚燒。自然，貪官汚吏土豪劣紳亦同在不赦之列，但是良莠不擇，玉石俱焚，造成一個極大恐怖狀態。他們將所有農田，重行劃分，授與貧農苦工耕種。

共黨首領不居城鎭，不住華屋，均伏處於山中，或地下，藉以防飛機炸彈之襲擊。共軍慣於登山，習於跑路，無事時常以此二者相練習，故國軍兜剿之際，數十萬大軍，環圍四周，彼輩毫不驚惶。以靜制動，以逸待勞，并有當地農工爲彼協助，將國軍誘引至山中絕地，欲進不能，欲退不得，因而繳械遇害者甚多。蓋北方軍隊既不慣於登山，又不熟悉路徑，兵雖多，械雖良，無用也。

彼輩近更以巧妙的宣傳方法令國軍不戰而自餒。其法乃於繳械後附和者編入紅軍，否則給資遣散。於是國軍皆知戰無必勝之望，敗有川資之獎，相率人散，不攻自潰。良以土匪式的軍隊，非被騙而來，即爲飢寒所迫，趨吉避凶，臨難苟免，是亦應有之結果，何況兵餉盡飽上級官吏之私囊，兵士生活不如乞丐，欲其枵腹鼓勇，又烏乎得？

年來剿共聲浪甚高，稽其實際，反爲共黨增添實力不少，贛鄂湘三省已入共黨勢力範圍者，總在百縣以上。以故國庫日空，民生日蹙，而豪官大吏尙復宴安鴆毒，粉飾太平！最可憐者，共黨區域隣近各縣，兵來則共去，兵去則共來，往復蹂躪，民不聊生，遂云居民之怕兵更甚於怕共。民間甚至有『情願紅軍殺，不願軍隊紮』之歌謠。（惟此係指一部分之軍隊，並非一概抹煞）嗚呼！中國大病之源胥在於斯，倭寇其外感耳。謹頌健安。

弟杜飛達拜啟。二月十二日。

柏林病院四旬記（德國通訊）（三）

王光祈

余在院檢查之時，旣每日早晨受餓，從第六日起，又只准吃一個鷄蛋，逐日僅僅遞加一枚。於是到了第八日，餓得頭昏眼花；同時，又苦便結，於是遂在廁所之中昏倒。並將眉頭之上，擦裂一縫，流血滿額。其後由看護婦一位，及同室病人兩位，將余抬至

此文因郵遞後，印刷裝訂發生問題，累輾暫輟，故中斷，甚歉。編者

床上。是時天色黯明，室中只有值夜班之看護婦一人。伊急忙打電話與主任醫生。迨余蘇醒之時，只見該看護婦將余之脈握着，嚇得氣喘不止。蓋該看護婦爲諸看護婦中之年紀最輕者，更事不多，故嚇得如此。不到數分鐘，主任醫生已跟踪而至。（按主任醫生皆住在院中別墅，故其來也極爲迅速。）余乃告以剛所昏倒之事，於是該醫生乃正色告該看護婦曰：『須仔細小心看護！』該看護婦因余之故，受此委屈，事後余爲之抱歉不已。是日午前九鐘之時，又由一看護婦將余載往外科病院施行手術，將額上傷痕縫好。

余到院兩星期之中，每日頭痛如故。主任醫生遂疑余之頭痛，或與耳目方面有關。乃陪余到『耳鼻頸專科』病院。該院醫生用X光線將鼻腔內部，照一倍尺像片，檢驗結果，毫無疾病。其後又到眼科病院，檢驗之後，亦謂毫無疵點。余乃要求主任醫生，送余到神經專科病院，檢驗頭腦。但該醫生不允，並謂余之頭痛，係由於體弱之故、俟主要病源既去，頭痛亦當自止云云。其實余幸而未到神經病院診治。如去，又當受一次大罪。因爲檢驗頭腦及神經方法，係由醫生在病人背脊之上，打入一針，將精液抽出化驗。打針之後，病人在二十四鐘之內，靜臥床上，精疲力盡。吾國舊醫之只驗脈跳，便武斷病源所在，固然荒唐。而西洋醫生所用之診治方法，却亦未免過於武辣。因此，西洋病人拒絕檢驗之事，所在皆有。（又吾人既在內科三等病室養病，所有其他耳目等科檢驗之舉，皆不再行繳費，亦屬甚爲便利。）

兩星期之後，頭痛即止。五星期之後，胃病亦愈。現在所餘者，只是貧血一症。現在西洋醫界醫治貧血之劑，首推牛肝豬肝等等。尤以生吃，收效最速。當余在治胃期間，旣不能生吃肝子，乃用肝子所製成之藥水，用針打入股內。其後胃病旣愈，乃繼飲肝子藥酒。余之血色，遂由百分之四十四升至百分之五十八。不過從此以後，遂歸停頓，再亦不升。本來治血方法，還有一種『移血』之舉，換言之，即在健康人之臂上，取血一筩，灌入病人臂上，余在院中，曾見一位六十五歲之德人，其來院時血色只有百分之三十二，久治無效。院中乃決定用移血之舉。其後該德人之兄弟二人，前來院中，自願給血與兄。但該二人之血，經醫生檢驗，實與其兄之血不適，不能移轉。繼而該德人之子，亦來院中。檢驗結果，其血實與其父之血相合。乃由醫生施用移轉之術。該德人之血色，立刻增至百分之六十五。醫生遂允其回家休養。蓋醫院規矩，病人血色，至少須在百分之六十五以上，始准其出院。余之血色，旣只有百分之五十八，照例不能出院。但余因經濟困難關係，乃懇切請求主任醫生放余出院，回家休養。於是主任醫生允許，並開一藥單，（大約係鐵質藥丸。）給余回家醫治。同時再三叮嚀，飲食須要小心，宜多吃蔬菜水菓，少吃刺激物品云云。余歸家之後，十日之後，血色即已增至百分之七十五，現在則更升至常人血色矣。

勝利

莊澤宣

頡翁兄：捷報傳來，十九路軍屢勝日軍，聞者興起，中夜不能成寐，起作歌二首賀之，呈請斧正。 澤宣，二月十七日。

二月十六夜聞十九路軍大敗日軍因作勝利歌以賀之　莊澤宣寄自廣州。

（其一）

同胞們，興起！快興起！
再莫說　無抵抗主義！
怕什麼　船堅與礮利？
有的是熱血和勇氣。
來而不往是爲非禮。
拚一拚，最後的勝利！
同胞們興起！快興起！

拚一拚　最後的勝利！

（其二）

敵人們　莫氣！你莫氣！
台灣　高麗都送了你！
還不算心足與滿意？
又要滿洲想入非非。
偷竊不着莫失把米。
拚一拚　最後的勝利！
敵人們莫氣！你莫氣！
拚一拚　最後的勝利！

歷史上的循環如何？

陳言

記者先生：最近遠東時報（是日本人發行的一種定期月刊）本年一月份第一頁上登載有一段標題爲：一八九五年與一九三二年『歷史上的循環』據說是原斯氏與麥克勒氏所著之遠東國際史第四百十頁中所抄下關於一千八百九十五年中日戰爭之一段．此段設當時吾國海陸軍及當國的情形，極其形容醜態，令人髮指，茲特擇出，乞貴報登出以供國人自警．附上譯文及抄英文各一份　陳言啓．二月十一日．

一八九五年——一九三二年

歷史上之循環

『與日本國交戰，中國不但是失敗，而且是辱服．她的陸軍從未打過勝仗，僅會臨陣脫逃，一個個很強固的陣地都相繼降服．她的海軍原是有希望的，可是被敵人可恥的驅逐到礮台底下躲避，她的指揮官都表示不足以勝任，而且許多是懦夫．她的國家管理行政，在國家危險的時候，其無效率與腐敗，同在太平時候的貪婪，是如出一轍．她的人民，雖然有一點愛國的思想，但猶是一個散亂的團體，在這時候，猶僅以自利爲一切原動力，而以盲目暴怒代替愛國之勇敢行爲．在戰事時候，她全國最努力的事，不是努力於打敗敵人，而在於請求列強干涉．她的在位者希望，以爲這種樣子可以救得國家因危弱所受的艱險，而不曉得應如何努力於消除所以致危弱的原因．這好像是列強各國應該救護中國，不是中國應該將自己救出於被侵畧及受支解的危險．』

編者按：這是在十九路軍未奮起抗日之前，日本人援引來譏刺中國的，所以把一九三二年的中國看作與一八九五年的中國一樣，欣然稱爲『歷史之循環』．但自一二八上海衞國軍人血戰抗日之後，歷史上的循環如何？於此益可見靦然以不抵抗主義誤國的軍人與當局，實爲國家民族的莫大的罪人；而十九路軍抗日救國英勇血戰所含意義之重大益顯．我們此番應下最大決心，振作興起，全國從此踏上努力奮鬭的路上前進，不讓以『歷史的循環』爲快意的仇讎再有快意的機會．

肺形草

首先發明　專肺聖藥

主治　多年肺癆　新久咳嗽　吐血咯血　痰中夾血　久咳失音　潮熱盜汗

上海石路新新里　天濟醫室總發行

說明書函索即寄

齒的衞生

日宜漱口刷齒三次
漱水忌過冷與過熱
免刺激而出血動搖

牙刷宜用一心老牌
因刷毛經科學消毒
柔軟適度最合衞生

一心牙刷公司出品

創辦生活日報之建議

韜奮

本刊承國內外同胞之信任，屢以創辦生活日報為囑，自本刊第七卷第四期發表董滌敏先生等關於此事之建議後，熱心同志贊助督促之來信，紛至沓來。記者與本社同人於感愧之餘，甚思奮勉有以自効，爰集富有辦報學識經驗之友人數位，作數次審慎之討論與研究，茲敬綜述所見，作具體建議之綱要如左：

（一）組織　本報取名生活日報，為責任專一效率增高及事業持久計，由生活週刊社請定『信託人』一六位，負全責組織『幹部』，全權主持關於本報之全部業務。現除記者已允加入負責外，並已徵得辦報富有學識經驗及品性可恃信用素著之同志五人同意，共同負責主持一切。一俟籌備已有頭緒，『信託人』之全體姓名即當公佈（此點係遵本人之囑）。將來遇『信託人』中有因故不能續任時，得由其他『信託人』一致通過之手續，審慎增請『信託人』補足。

（二）特色　本報注重為大多數民衆謀福利，不以贏利為最後目的，故在取材方面，除重要的新聞應有盡有外，特別注意：

1895—1932

HISTORY REPEATS ITSELF

"In the war with Japan, China was not merely defeated she was humbled. Her armies never once scored a victory, but fled from every field of battle, and surrendered one strong position after another. Her fleet on which many hopes had been based, was driven ignominiously to the shelter of fortified ports. Her commanders showed themselves all incompetent, and many, cowards. Her administration was as inefficient and corrupt in the hour of the nation's peril as it notoriously was in time of peace; and her people, while they had acquired some sense of nationality, were still an inchoate mass, in which self-interest was the only motive power and blind fury replaced patriotic endeavor. During the war her most energetic efforts were directed, not to defeating enemy, but to invoking the intervention of foreign powers, which, her rulers hoped, might save her from the results of their own weakness, without the necessity of making any serious efforts to remedy the causes of that weakness. IT WAS THE DUTY OF FOREIGN POWERS, AND NOT ANY PART OF THE DUTY OF CHINA TO SAVE CHINA FROM AGGRESSION & DISMEMBERMENT."

The above is the summing up of two eminent historians of the Sini-Japanese War of 1895. It will be found on page 410 "Far Eastern International Relations" written by Hosea Ballou Morse, one of the foremost authorities on Chinese History & Professor Harley Farnsworth MacNair, of the University of Chicago.

上海法租界斜橋菜市路口恆慶里

福康西藥店

暫設辦事處交易

萬痛鹽　利服爾　法可爾　立勃絡　通乃分　育道片　萬能膏　澎可甯

翻領運動衫

是真正純粹的國貨

每一線一紐之微

亦均選用國貨

深願提倡國貨的諸君

請一致購用

TRADE MARK C.A.C. MADE IN SHANGHAI

註冊　商標

上海震亞織造廠

華北養蜂月刊 每年十二期　曾仙舟編輯　價一元五角

（再版）四十年實驗養蜂實務誌　曾仙舟譯　價一元五角

（再版）蜂王養成法　曾仙舟譯　價四角

民生巢礎 每磅洋二元　多購從廉

發行所　北平南長街南河沿十五號民生養蜂場

生活週刊社書報代辦部經售

(1)農工疾苦，(2)婦女選舉，(3)青年修養，(4)華僑狀況，(5)為大多數民衆謀福利之經濟建設及教育建設。同時不但對內有政策，對外亦有政策，故在世界各大城市均特約通訊員及特約電訊 社論由專家執筆，新聞均重加編寫。本報並輔助教育普及起見，用最淺顯之文筆，描寫複雜之事實，凡深僻之字句及古典，均力求避免。

(三)發行 以日出一大張為原則。我國報紙定價太貴，與生活程度不相適合，本報旨在力求普及於一般平民，更不得不極力設法減輕讀者負擔，故應以日出一張為原則，以期成本大大減輕，售價特別低廉，其實編法新穎精審，有一大張，重要消息並不致有所遺漏。一大張共分四頁：第一頁為社論及重要新聞（不拘地域與性質），不登廣告；第二頁社會新聞；第三頁經濟新聞；第四頁文藝新聞。新聞下面登性質相類之廣告，使眉目分明，讀者極易尋覓。

(四)廣告 廣告價格，以性質分類。如奢侈品則取費較日用品為高，婚喪則取費較謀事為高。拒絕大廣告，提倡小廣告。凡不忠實或有傷風化之廣告，雖出重金，亦不為之登載。

本報為保證廣告之效力計，按時請會計師檢查銷數，正式公佈，廣告價格依實際銷數而隨之增加。

(五)銷數 本報既不特別注重廣告，無須在頁數加多方面努力，應改變方向，在銷數一點。凡本報不必只在上海推廣，應就全國各縣，分區競銷。

同時我們深覺我國報紙銷數太少，從人口比例上言之，實難於代表民意，故本報希望第一年有銷數五萬，以後每年增加五萬，以五年為期，銷至二十五萬，此為我們五年內努力奮鬥之初步鵠的。

(六)資本 最低資本，定為三十萬圓，每股定為五圓，除由本社出資三千圓外，其餘由本社向國人募集，凡係中華國籍而贊成本報辦法者，皆得隨意認股。辦報最初尤須有相當時期之奮鬥與努力，如三年後認為本報辦法不能贊同者，得隨意退股。惟一戶入股在千圓以上者，如欲退股，務於一月前通知，在萬圓以上者在三個月前通知，俾得另謀填補而免致阻礙本報整個事業之進行。本報每在會計年終，應將經濟狀況，帳目內容，由會計師審核，作報告書致各股東。

(七)會計 本報經濟獨立，會計公開。所有盈餘，除以十分之一為法定公積金及官利（六厘）外，照百分支配如下：百分之十為生活週刊社之版權，

百分之四十為各股東紅利

百分之二十為職工紅利

百分之三十為特別公積金（備擴充本報事業或社會公益事業之用）。

(八)開辦費 開辦費中之最重要者為每小時可印報三萬五千份之印機一架（此為最新式之印機，一架為一單位，將來增加配入甚易），約四萬七千

上海浙江興業銀行

房地產信託部

營業概要

(一)代客買賣房地產
(二)房地產押款
(三)代理各項保險
(四)房地產經租及打樣

兼收存款

特色

(一)定期信託存款
(二)分期信託存款
(三)長期信託存款
(四)活期存款

分紅保息 保險穩固
期短利厚 通訊辦理

詳章承索即寄

內部地址另設上海四川路七四號

二百圓，字鍵一架約一萬圓，ㄅ具約二千圓，宜傳費約二千圓，雜費約二千圓，估計至少須十二萬九千一百五十圓。新印機定購後運滬須五個半月始能到。籌備期間必須充分，據經驗所知，至少須六個月：前三個月專從事接洽工作，後三個月專從事實驗工作，後三個月之費用幾與開辦後相同。我們計劃，一俟集款達五萬圓，即先定購印機，着手籌備，積極進行，希望六七個月後可以見報。

本社已備好認股書附入本期本刊寄給讀者，如承讀者贊成，請先將單填註寄下，不必即將股款寄下，因此事如贊助者不多，勢須作罷，免得款項寄來寄還之麻煩。俟資本已達五萬圓，決意創辦時，當再函告，屆時再將所認股款寄交本報所指定之妥實銀行代收。

（九）經常費　如本報能銷五萬份，則收支即可適合。收入方面每月估計約三萬九千七百五十圓，支出照現在各報之最低數估計，每月約二萬七千六百五十圓。

以上所述，為創辦生活日報應籌備之大概情形。如贊助者多，即由『幹部』主持一切，負責進行，其各部之詳細辦法，及各項工作專家委員會之組織，尚須另行精密規定。倘此計劃果能實現，同人願以純潔的意志，沉着的毅力，熱烈的精神，刻苦的奮鬥，為中國產生一個為民族振興及民衆福利而努力的輿論機關。

漫筆

韜奮

沈君怡先生談起有某傷兵醫院裏一個傷兵醫好後倚拐杖在門口空場上曬太陽，途人遇着他，爭出資慰勞，頃刻達七八十圓，此事辦法雖不足為訓，且須提防有人利用此種心理，冒充傷兵施其欺詐行為，但一般民衆對於衛國軍人愛護之誠意，可謂無微不至。從前理如內戰的軍人，雖打得死去活來，老百姓有誰去理他？所以經此一番刺激，以後軍人也應該有相當的覺悟吧。

日本全國陸軍中戰鬥力最著名的，據說要推留駐東京保衛天皇的第一師團和最近來滬屢戰屢敗的第九師團。統率十九師團的植田謙吉中將又是日本第一善戰的將官，在日本可謂用足勁兒了。鹽澤曾說過大話，包三小時可佔閘北，植田算客氣了些，聽說曾對日政府拍胸，說廿四小時必可了事。這樣看來，大話還是少說為是！

生活週刊

第一卷彙刊　一冊　一元四角
第二卷合訂本　一冊　一元二角
第三卷合訂本　一冊　一元二角
第六卷合訂本　上下兩冊　一元六角
小言論　一冊　八角
讀者信箱外集
第一輯　一冊四角
第二輯　一冊五角
一位美國人嫁與一位中國人的自述　一冊六角
一位英國女士與孫先生的婚姻　一冊六角
一個女子戀愛的時候　一冊六角
黃海環遊記（經售）　一冊二角半

寄費加一掛號另加國內六分國外二角五分

生活週刊社敬啓

總理陵園

分讓種苗

本陵園搜羅國內外森林果樹蔬菜花卉及各項觀賞樹行道樹苗木佳種數年來繁殖頗多為提倡樹藝事業起見於自用之外廉價分讓各界以資推廣備有目錄詳述各項種苗種植方法及用途函索即寄如蒙賜顧無任歡迎通訊處南京中山門外總理陵園園林組

上海血戰抗日畫報

血戰抗日的十九路軍蔡廷楷軍長（有△者）在前線觀察砲兵。↑

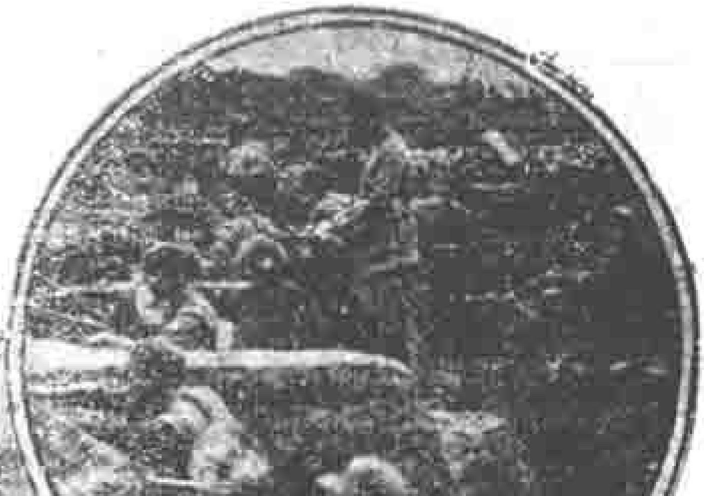

忠勇奮戰的我軍在戰壕內作戰情形。→

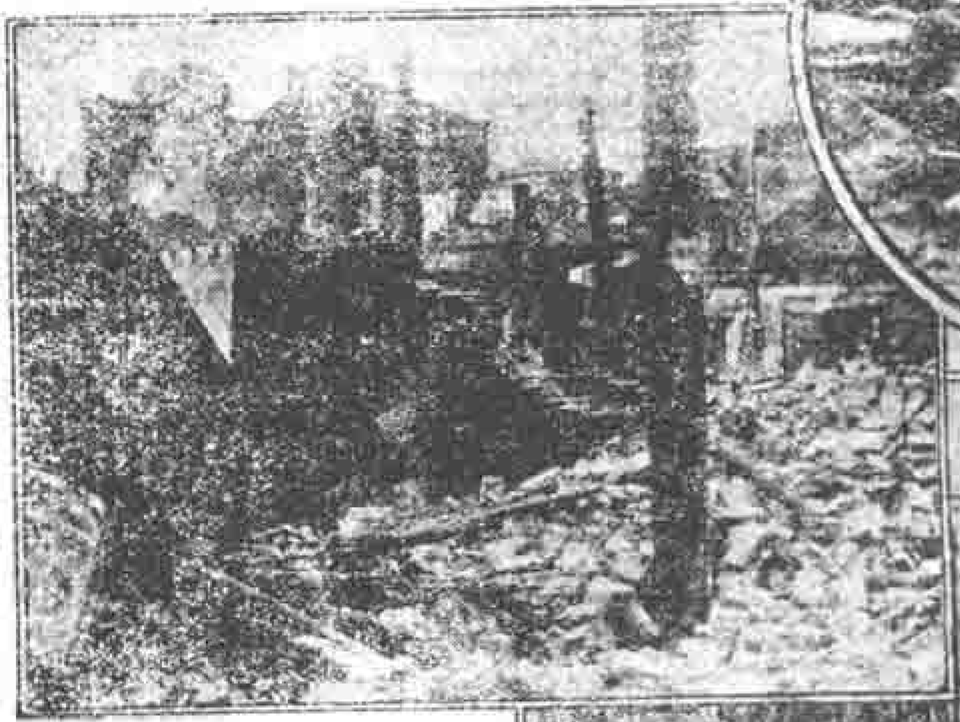

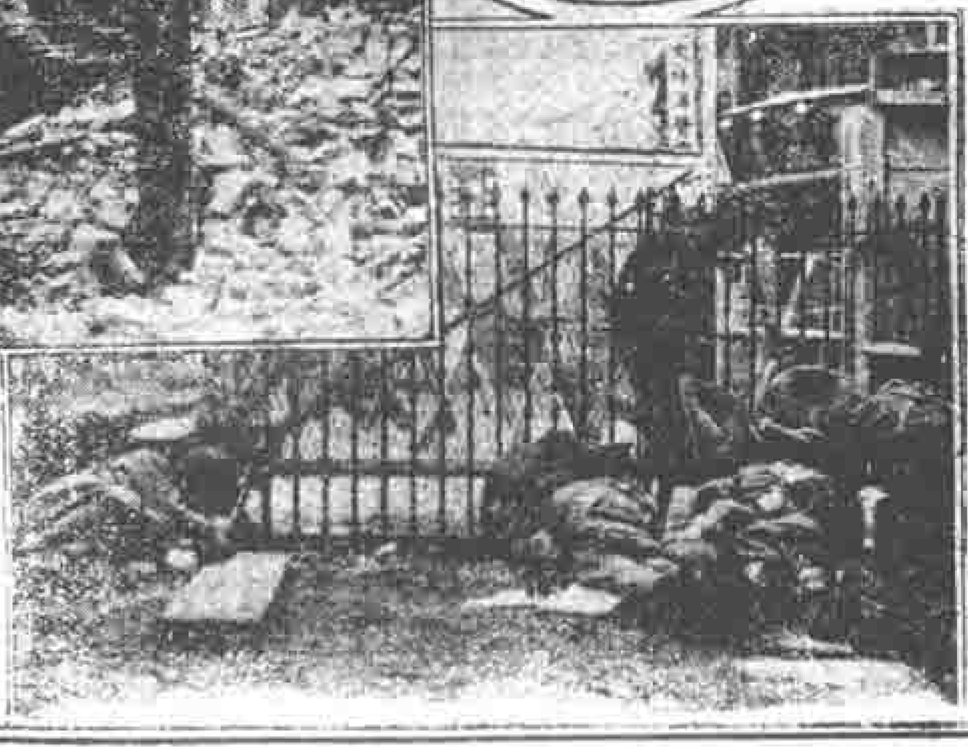

我軍在閘北奮戰抗敵。→

日軍飛機到處投彈，轟炸民房，閘北繁華，焚燬殆盡。↑

我軍以柴片作防禦物，抵抗日軍。→
圖中我軍戰士正在防禦物後準備砲擊敵。

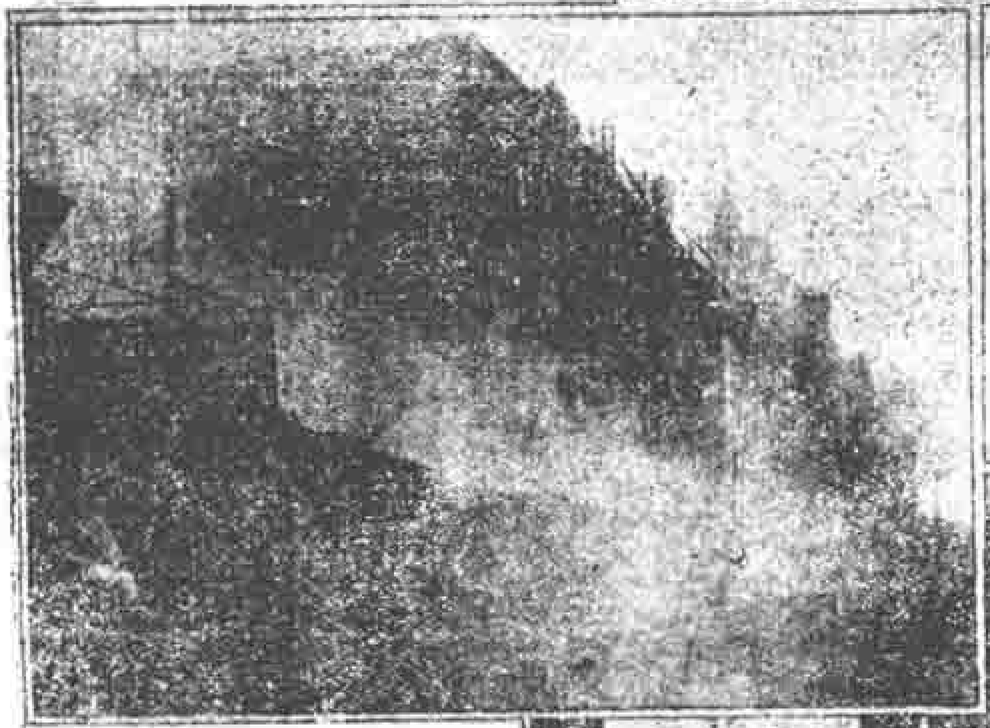

戰況險惡，殘暴無比的日軍，縱火焚燬北四川路一帶商店，損失重鉅。←

我軍士氣旺盛，在天通庵路奮勇抗敵。→

日飛機在空中投彈，被我軍用高射砲擊落，機身着火炸裂，墮地粉碎。↖

上海血戰抗日記（第二號）

記者

自我國十九路軍於一月廿八晚在滬血戰抗日以來，西人在事前認爲數小時即須屈服，迄今已將逾一月。此次戰事，在最初兩星期之前一部分，尙可諉爲海軍陸戰隊之不習於陸戰，最後一部分則新調陸軍一部分到滬後固已參加作戰，其成績則又何如？關於最初兩星期之大概情形，記者在上期臨時特刊中已畧述梗概。此篇所述，乃自二月十六日至二十九日半月間的經過。關於上海戰區地勢，上期已登過一張畧圖，惟因戰事進行中，形勢逐漸擴大，有補充必要，故本期又另登一張「上海戰區圖」，請讀者參看（見一二四頁）。

上海戰區的重要部分大概可分爲三處，即閘北，吳淞，與江灣。記者在上期已說過，自野村繼鹽澤爲日軍司令後，即變更戰畧，於二月七日起，暫放鬆閘北而專攻吳淞，同時又因吳淞口外尙有英美艦停泊，未便隨意盡量拼砲，乃特重攻擊砲台後路之蘊藻浜方面。於是戰事重心乃由閘北移至吳淞。但因於十三日在曹家橋之空前血戰，日軍三千人幾於全軍覆沒，非待援到，不能再作大舉之進攻。日乃調派陸軍第九師團全部，由植田謙吉中將統率，於十四日完全抵滬，積極布置。故自十五日至十九日之一段時期內，一面因所到大批日援軍之有待於布防，一面因英美法各使調停，雖戰事仍在進行中，尙無激烈之戰。十八日因和議破裂，日軍新司令植田致最後通牒，十九日我方復書拒絕，二十日大戰遂開始。

◎和議破裂經過　十八日我淞滬警備司令部參謀長張襄應英公使藍溥森之約，在英總領事官舍，與日軍參謀長田代，及日副領事白井會晤，磋商和平辦法，英使並未列席。日方爲戰敗三星期，態度仍異常強硬，威脅要求我方須將吳淞閘北軍隊撤退二十基羅米突，完全以戰敗國待我。我方軍事當局以此次中日戰事，完全釁自彼開，我方爲酷愛和平起見，容納英使討論消弭戰事問題之請，乃彼反向我提出無理要求，乃嚴詞拒絕，和議談判遂告破裂。

◎開釁三星期後的又一最後通牒　在上海禍變爆發之前，日領曾以最後通牒向我市府提出，市長完全屈服後，日海軍無端開戰，打過了三星期，迭次總攻，均遭失敗，復於十八晚八時四十五分以日本軍司令植田謙吉名義，向我十九路軍蔡軍長提出最後通牒，內容包括六項無理要求，同時並以日總領事村井倉松名義致吳市長一份，措辭大致相同。原文如下：「本職基於欲以和平友好之手段，達到任務之熱烈希望，茲對於貴軍通告左開各件：（一）貴軍應即從速中止戰鬬行爲。於二月二十日午前七時以前，將現據之第一線撤退完了。於二月二十日午後五時以前，從黃浦江西岸，由租界西北端，連結曹家渡鎮，周家橋鎮，及蒲淞鎮之線起算，黃浦江東岸，由連結爛泥渡及張家樓之線起算，各從租界境界線向北二十基羅米突之地域（包含獅子林砲台）內撤退完了。且在該地域內撤去砲台及其他之軍事設施，並不新設立。（二）日本軍於貴軍開始撤退後，不行射擊轟炸及追擊動作。但用飛機之偵察不在此限。又貴軍撤退後，日本軍僅祇保持虹口附近之工部局道路地域（包含虹口公園之周圍）。（三）貴軍第一線撤退完了後，日本軍爲確認其實行起見，派遣有護衛兵之調查員於撤退地域，該項調查員携帶日本國旗以資識別。（四）貴國對於該撤退地域外，上海附近之日本人生命財產，應完全保護之，此項保護，如不完全，日方當採適當之手段。又對便衣隊應一概有效禁止。（五）關於在上海附近（包含撤退區域 外國人之保護，容另商議。（六）關於禁止排日運動，一月二十八日吳市長對於村井總領事之約諾，應嚴重實行。關於此項，當另由帝國之外務官憲對貴國上海行政長官有所交涉。以上各項不能實行時，日本軍將對貴軍不得已採自由行動，其結果所生一切責任，應由貴軍負之。昭和七年二月十八日大日本帝國司令植田謙吉。第十九路軍司令蔡廷楷閣下。」來過一個最後通牒，又來一個最後通牒，不知開什麽玩意兒！自一月廿八晚起，日本暴軍就早充分『自由行動』了，不過被我十九路軍英勇抵抗之下，毫未得逞，到了二月十八日，又以『自由行動』來嚇人，可謂黔無顏之能。

上海血戰抗日記
第一號
每份二分五厘

事了！自己做了禍首，却摩擊口口要一切責任』應由他人負之，其橫蠻無理，不愧登峯造極！

◎我軍政當局之巧妙駁覆

日方此項最後通牒，逕致蔡軍長，一方蔑視中國政府，一方表示十九路軍之爲單獨行動，其存意至爲惡毒，幸我方軍政當局不上他的當，謂一切行動聽命國府，所提各節由外部答覆。十九路軍蔡軍長駁復植田書，措辭簡括嚴正，內容如下：

『逕復者：頃接貴司令二月十八日午後九時來函，備悉一切。本軍爲中華民國國民政府所統轄之軍隊，所有一切行動，悉遵國民政府之命令。來函所開各節，業經呈報國民政府核奪辦理，由外交部逕行答復貴國公使，本軍長未便答復。此致大日本軍司令植田謙吉。中華民國第十九路軍軍長蔡廷楷。二十一年二月十九日午後七時。』美人所辦大美晚報記者於植田致最後通牒後，詢蔡意見，蔡謂『寧死在戰場，不願納此要求。』外部亦發宣言痛斥日牒，有『彼（指日本）對於一切和平之呼籲，均充耳不聞，惟一決心即在作戰，中國在滬駐軍，爲保衞中國土地計，迫不獲已，亦惟有從事自衞，奮鬪到底而已』等語。

◎十九路軍將領決以鐵血答復日牒。

十九路軍將領於二十日發出通電，激昂忠憤，義薄雲霄：『國民政府各省軍民長官全國民衆：暴日蔑視我國家政府，以挑撥造謠之卑劣技倆，違反通例，單獨致本軍以蠻橫之最後通牒，本軍惟有以鐵血答復之。軍人報國，粉身碎骨，是分內事，大戰開始之日，即本軍授命之時，使一卒一彈猶存，則暴日決不得逞。惟願全國朝野上下，人人懷必死之志，引偸生苟免爲無上恥辱，團結一致，前仆後繼。則本軍之犧牲爲不虛，伏屍流血之戰士，必含笑於九泉矣。第十九路軍總指揮蔣光鼐，軍長蔡廷楷，淞滬警備司令戴戟，師長沈光漢毛維壽區壽年，副師長李盛宗張炎譚啓秀，旅長劉占雄鄧志才張勵翁照垣黃固，暨全體官兵同叩號。』

◎大戰開始我軍勝利

敵軍司令植田，於十九日晚間接到我方駁覆之答文後，即於二十日晨七時二十分下總攻擊令，以海陸空軍全副力量，於七時半，開始向我與淞江灣閘北全線大舉進攻。我方全線軍士，奮勇抵抗，毫不退讓，敵軍雖用全力攻擊竟日，結果終被我軍擊退，我方陣線仍舊毫不變動。此日戰事，敵之戰略側重江灣，企圖切斷各軍之聯絡，故以江灣方面爲最激烈，敵軍用坦克車二十

餘輛，掩護大隊步兵，前後衝鋒三次，均被我軍血戰擊退，並被我方地雷炸燬坦克車四輛。吳淞方面，自上午八時半起，敵軍有軍艦三十艘，飛機二十架，向我砲台轟擊竟日，我軍沉着應戰，毫不爲動，雖要塞陣亡士兵七名，敵終不得逞。閘北方面，首先進攻者爲八字橋方面日兵，上午七時起，先以大砲向該處我軍防地轟擊，但我軍伏處戰壕，不動聲色，日兵乃於九時許以坦克車十餘輛，步兵二千餘名，向八字橋進攻，我軍即以機關槍射擊，迫擊砲隨之，敵軍仍用坦克軍猛烈進衝，我軍乃擲手溜彈，同時敵方飛機亦在空助戰，大破密發，我軍在彈雨之下，奮勇迎擊，待坦克車衝入火線時，我軍即以手溜彈引發地雷，又炸燬敵坦克車二輛，敵兵死傷枕藉，餘亦紛向原路奔逃。

◎廟行鎮之空前血戰　　廿一日敵自晨至晚，仍向我江灣及吳淞砲台全線繼續總攻，又遭慘敗，我軍擊落敵軍飛機三架。但在植田新司令指揮下之日軍，其受創最大者，殆以廿二日廟行鎮之血戰。竟日，全線潰退，爲我方最重要之一戰。在開戰後之前兩星期內，以十三日曹家橋之役爲最激烈，在開戰後之後兩星期內，則以廿二日廟行鎮之役爲最激烈。此兩役實爲戰績中之兩高峯。植田於廿日晨下總攻擊令後，連日與我激戰，敵均失敗，乃於廿二日晨三時許、又變更戰略，以二萬大軍猛攻我廟行鎮，萬餘人攻江灣鎮，六千餘人攻八字橋，雖結果均經我軍擊退，但廟行鎮方面以衆寡懸殊，危險殊甚，實爲開戰以來最危之一戰，亦爲空前大捷之一戰，蓋我軍抱必死之心，無不以一當十，血戰終日，不肯退讓。當敵軍二萬集中於廟行鎮方面後，即用鐵甲車坦克車卅餘輛，在猛烈礮火下，掩護衝鋒，企圖一舉佔領，直取大場，以斷閘北與吳淞之聯絡線，故其來勢之猛烈，爲開戰以來所僅見。幸經我軍步哨發察甚早，奔回報告，全體準備，俟其來近，即由當前軍隊奮力迎擊，同時並由左右突出，向敵軍側面夾擊，並包抄其後，戰至拂曉，短刃相接，完全肉搏，其後敵漸不支，二次又調集後方部隊，加入作戰，拚命猛攻，雙方混戰肉搏，激戰之猛烈，較諸曹家橋一役尤甚。同時敵機數架，飛翔空際，頻向我軍陣地拋擲炸彈，並以機關槍助戰，我軍以司空見慣，兀不爲動，但敵衆我寡，實力相去懸殊，至十時後，大有危急之象，幸人人抱決死之心，將領均身先士卒，視死如歸，勇猛抵禦。至十二時，我援軍大至，出奇兵包抄敵軍後路

本刊啓事

本刊第七卷第四期，業已再版印出，零購諸君，倘需補購，每份仍收三分五厘，緊急臨時增刊共出三號，零售每份七厘，蓋歸其目次如下：（第一號）痛告全市同胞，滬變聲中外交形勢的觀察。（第二號）幾句緊急建議。（第三號）滬案與整個的國際問題，今後日本走那一條路？

生活週刊社　敬啓

同胞們：

國難已臨在我們的頭上了，匹夫有責，不容稍存觀望。目前的急務是：有力的盡力，有錢的捐錢，一致予前敵作戰的忠勇將士以相當之援助。

同胞們：

少看幾回影戲罷！

少打幾回麻雀罷！

雪園正告

立信會計函授學校啓事

會計師事務所附設

此次滬變發生本校因地處公共租界中區尚屬安全照常辦公各科學生仍應一律繼續安心學習并續招新生各地青年有志學習會計者可遴章報名加入本校分科如下

商業簿記會計科　中文組　英文組

高等會計科　銀行簿記科　公司會計科

學生可以按照本人程度選習課程詳章函索即寄

校長潘序倫

校址上海江西路四五二號

日軍侵滬戰區地圖

每幅實售一角二分寄費一分郵票加六分另一種附英文說明者實價四角凡滬閘江灣一帶已見於報章之戰區地名均備日軍司令部飛機場飛機到處及在租界擲彈處均一一標明我國向不注意國際宣傳故外交上往往吃人虧蓋盼在國外友人者將英文圖多多購寄海外

日本侵略我東北地圖

定價五角寄費七分一元一角二分可購四份

新中華形勢大地圖

全國縣名市鎮均彙錄地圖中之最詳備者各大都市圖原定一月底出版因戰事停頓現正趕印仍可預約定價二元預約一圓寄費一角五分

生活週刊書報代辦部
上海亞爾培路寶隆坊十九號日新輿地學社　經售

，於是始轉危爲安，敵軍驟出不意，死傷無算，敵陣遂大搖動，激戰至下午五時許，斃敵至三千餘人，敵遂全部潰退。是役我軍於萬死一生中打出一條生路，由危轉安，覺獲此戰以來空前之大捷，與敵軍以最重大之教訓，殲滅敵坦克車二輛，俘獲敵鐵甲車一輛、野砲二十餘門，槍械無算。惟我方衛國軍士亦犧牲至二千之多。

◎戰事重心移聚江灣廟行間

日軍自廿二日起，總攻廟行鎮，致我軍全部擊潰後，敵二萬人，狼奔豕突，死三千餘人，但潰退敵軍，尙圖掙扎，仍有一部分約二千餘人在廟行鎮迤南十里許之金穆宅侯家木橋附近，頑強抵抗，當晚十二時，復聯絡殘敵萬餘人，加以援軍五千餘名，敵軍得此生力，又竭力反攻，於是廿三及廿四日復有激戰，在廟行方面已血戰三晝夜，敵終不支而退，廟行鎮仍爲我軍堅守。廿五日晨起，自江灣至廟行，敵軍仍全線用大砲百餘門向我軍陣地猛力壓迫。江灣方面，我軍死守，陣線未動。廟行側面，因敵軍共有大砲五六十門，集中火力猛攻，我軍爲勢殊危，但奮勇迎戰，至死不懈，直至下午十時許，始在小塲廟地方，斃敵千餘人，敵軍不支潰退，此爲我軍在廟行第四次之血戰破敵。

敵軍自以全力向廟行江灣等處總攻以來，歷戰歷北，其主力軍隊實已疲乏不堪，故廿六及廿七等日均無激戰。在江灣鎮方面敵雖屢次猛烈進攻，均不得逞，但利用大砲數十門，飛機數十架，日夜轟炸，亘三十六小時之久，鎮上民房，因此焚燒殆盡，全鎮幾成一片焦土。而鎮上尙未逃出之無辜居民，多被炸死，屍積如山，臭氣逼人。附近河流亦愈形惡濁，溝渠皆赤，不能復飲。我軍爲戰略關係，乃於二十六日晚間離去該鎮，即將陣線移至附近防守。現我軍防線北自金穆宅起，南迄楊家樓止，已成一直線，陣線因此縮短，防護較前更爲嚴密。

◎戰事重心移八字橋

敵軍原偏重攻擊江灣廟行方面，閘北方面連日頗爲沉寂，乃於二十九日上午起，敵軍突以海軍陸戰隊向八字橋靑雲橋寶興路寶山路等處，猛力進攻我軍陣線，以八字橋方面爲尤激烈，敵軍以坦克車，大炮，飛機轟炸，掩護陸戰隊衝鋒，攻十餘次，血戰竟日，均被我軍擊退。

◎議和呼聲又起

日軍每易一新司令正在準備大攻擊之前，每有議和之呼聲放出。因植田中將旬日來勞而無功，日方又有以白川大將來滬任司令之訊，同時援軍紛紛到滬，議和之呼聲又來，以記者觀之

春日攝影

請用

矮克發「伊速固」軟片

右圖係以伊速固軟片用F七・七鏡頭所攝下圖乃以普通軟片用F四・五鏡頭所攝試一比其淸晰爲何如

Agfa

矮克發新發明之「伊速固」免返光軟片感光速度較尋常軟片加速三倍且能分色使照相畢眞與天然景色無異即雲彩深淺綠蔭濃淡凡尋常軟片所含糊難顯者均可顯露無遺且因一面敷藥冲洗可免損壞售價增加極微而所得效果誠高出尋常軟片數倍春日攝影請用此片

上海四川路六十八號

矮克發洋行謹啓

，恐怕仍不過說說罷了。據二十九日電訊，各國公使磋商調停中日戰事初步辦法，探聞其內容為：（一）中日戰爭應在相當日期同時停止；（二）雙方停戰後，中國軍隊撤退十華里，日本主要部隊全體退至安全地帶，其程序當與華軍相距二十至三十華里；（三）雙方撤退後，由第三國派員監視，同時撤退之陣地，亦由第三國派隊駐守，此項部隊，待中日雙方開始交涉時撤退之。據說此項建議，已由英美法各公使與滬上中日軍政最高當局作斡度之洽商，均認為有磋商之可能。我們以為日軍強賴在他國國土內，誠有「撤退」之必要，但卻很懷疑於中國衛國軍人在中國自己國土內有何撤退之理由！

（四）日用飛機助戰之兇狠　日本海軍共有飛機約二百架，泊在長江口之母艦上，即有一百零三架，陸軍亦有飛機六七十架停於楊樹浦，迭在虹橋鎮、新龍華、蘇州、杭州等處擲彈。各次激戰亦多依賴飛機。我方軍士與敵之步兵搏戰，甚有把握，惟對於飛機，甚感困難。此在國防方面之最當注意者。

補遺：上期抗日肥所述三國對日所提條件，漏卻第一件：「中日兩方軍隊停止軍事動作」。

援馬捐款結束辦法

本社代收援馬捐款，自去年十一月二十日起至本年二月十八日止，共計收到十二萬九千九百〇四圓六角五分，除匯出十二萬〇〇〇七圓六角五分外，尚存九千八百九十七圓六角五分。所有捐戶台銜，前為使各界踴躍輸捐計，曾逐期在本刊發表，本社因此所貼之紙張印刷費，所耗幾達二千圓；現尚有一部分名單，未經發表，惟以經濟關係，無力再貼，特改印徵信錄分贈各捐戶，以資結束。關於各項帳册，一俟由潘序倫會計師查核完竣後再行公佈。

此次滬戰發生，幸我十九路軍忠勇將士浴血抗日，為國家民族爭人格與生存。本社代收援馬捐款，原為援濟抗日軍需，及鼓勵抗日將士而發，茲以十九路軍血戰苦待，需款尤急，現擬將未匯出之援馬餘款九千八百九十七圓六角五分移捐該軍，諒荷惠捐諸君同情。

生活週刊社啓

生活週刊社附設傷兵醫院啓事

前線軍士，奮勇殺敵，後方工作，[illegible]……於三月三日起收容傷兵……[illegible]……擴充之用。（惟本社向不派人在外募捐。本院將來結束後，一切開支均須請會計師審核公佈，謹此附告。）

欲購 **藥沫滅火機** 請認明

震旦 註冊商標 雞球牌

▲騰天烈焰 ▲不可向邇

▲藥沫噴到 ▲立時撲滅

▲舟車房屋 ▲賴此保障

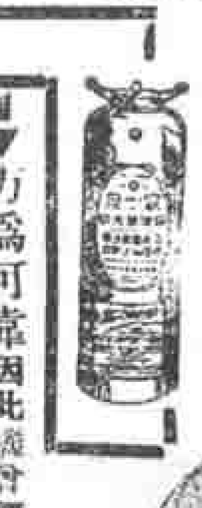

▼力為可靠因此機曾經實業部中央工業試驗所暨上海華洋各救火會檢驗有效特給證書

說明書函索即奉

十九年十二月二十一日在上海公共體育場演試攝影

震旦機器鐵工廠出品

總發行所・上海浙江路三六三號　製造廠・無錫廣勤第二支店

上海戰區圖
寶山縣
揚子江
吳淞口
吳淞區
砲台灣站
吳淞站
吳淞鎮
楊行鎮
蘊藻浜站
張華浜站
黃浦
高橋鎮
大場區
大場鎮
南翔鎮
江灣鎮
江灣站
江灣區
殷行鎮
沈家行鎮
引翔港鎮
虹鎮
真如鎮
真如站
彭浦鎮
天通庵站
上海北站
閘北區
寶山路
寶興路
鐵路
蘇州河
江
圖例
縣界
租界
鐵路及車站
鎮
村
路
河道
吟秋
廿一、三、五